

**C. b) Ausstellungen, Seminare usw. in Berlin und Umland**



**Brandenburg-Preußen Museum**  
Wustrau

Brandenburg-Preußen Museum  
Ehrhardt-Bödecker-Stiftung  
Eichenallee 7a,  
16818 Wustrau  
Telefon (03 39 25) 7 07 98,  
Telefax (03 39 25) 7 07 99  
Vorstand: Dr. Andreas Bödecker, Elvira Tasbach  
[wustrau@brandenburg-preussen-museum.de](mailto:wustrau@brandenburg-preussen-museum.de)  
[www.brandenburg-preussen-museum.de](http://www.brandenburg-preussen-museum.de)

Öffnungszeiten  
April-Oktober  
Di-So 10.00-18.00 Uhr  
November-März  
Di-So 10.00-16.00 Uhr

Wustrau, im April 2019

Sehr verehrte und liebe Freunde des Brandenburg-Preußen Museums,

Vom **14. April bis zum 8. Dezember 2019** werden wir die erste von Claudia Krahnert kuratierte Sonderausstellung zeigen: „**Marie Goslich – Aufbruch aus der Fontane-Zeit**“.

Als Marie Goslich 1882 aus einem Schweizer Pensionat in ihre brandenburgische Heimat zurückkehrte, veröffentlichte Theodor Fontane gerade den vierten Band der „Wanderungen durch die Mark Brandenburg“. Mit seinen Beschreibungen der Herrenhäuser, Klöster und Kirchen verlieh er dem verblässenden Ruhm des alten Preußen noch einmal neuen Glanz.

Doch mit dem Dreikaiserjahr 1888 war dieses alte Preußen endgültig Geschichte – die Gründerkrise war überwunden und es herrschte allgemeine Aufbruchstimmung. Der Siegeszug der Technik ging mit einer Beschleunigung aller Lebensbereiche einher. In den Großstädten rollten die ersten Autos durch die inzwischen elektrisch beleuchteten Straßen.

Zur Jahrhundertwende wurden diese Entwicklungen auch auf dem Land sichtbar, nicht zuletzt in Gestalt der Städter. Diese strömten im Zuge der erwachenden Freizeit- und Körperkultur aus den Städten ins ländliche Idyll.



**Seite 99 zum AGOMWBW-Rundbrief Nr. 755 vom 12.09.2019**

Marie Goslich beschrieb diesen Wandel in Artikeln und Essays und hielt ihn mit der Plattenkamera fest. Ihre Motive fand sie nicht nur im städtischen Milieu, sondern auch auf dem Land – bei den Bauern, Handwerkern, Fischern, Hausierern und vor allem bei den Frauen. Ihre einfühlsamen Bilder dienten Marie Goslich vor allem dazu, ihre sozialkritischen Reportagen zu illustrieren.



Am **Internationalen Museumstag**, Sonntag, **19. Mai um 15.00 Uhr** wird **ESTAbien!**, das Musikprojekt des diakonischen Vereins ESTAruppin e.V., seine Produktion „**Fontane goes Hip Hop**“ in der Dorfkirche Wustrau uraufführen. In Kooperation mit dem Museum haben junge Menschen aus Deutschland, Syrien, Afghanistan, Gambia, dem Irak und dem Iran auf der Basis ihrer Lieblingsmusik, dem Hip Hop, sich mit Fontanes Texten auseinandergesetzt. Wir versprechen Ihnen ein außergewöhnliches und mitreißendes Erlebnis. Eintritt: 5 EUR, Anmeldung bitte unter: [wustrau@brandenburg-preussen-museum.de](mailto:wustrau@brandenburg-preussen-museum.de). Das Museum können Sie an diesem Tag bei freiem Eintritt besuchen.

An den Sonntagen, **09. und 23. Juni** jeweils **um 11.00 Uhr** sowie am Sonnabend, **22. Juni um 15.00 Uhr** führt die **Kuratorin Claudia Krahnert** durch die Marie-Goslich-Ausstellung.

Am Sonntag, **26. Mai um 11.00 Uhr** führt unser **Stiftungsvorstand Dr. Andreas Bödecker** durch unsere Hauptausstellung mit den dann neu gestalteten Bereichen Industriegeschichte und Entstehung des Sozialstaates.

**Neu für die Saison 2019: Weekend-Verbindung zwischen Berlin, Neuruppin und Wustrau mit Bahn und Bus** - in nur einer Stunde Fahrzeit von Berlin-Spandau nach Wustrau.

Der Landkreis Ostprignitz-Ruppin und die Ostprignitz-Ruppiner Personennahverkehrsgesellschaft mbH bieten im Fontanejahr an den Wochenenden eine neue Busverbindung an. Diese schließt einen Halt am **Bahnhof Wustrau-Radensleben** ein.



**An Wochenenden und Feiertagen vom 18.04.-06.10.2019**

(Fahrplanauszug)

<b>Ab Bahnhof Gesundbrunnen RE 6</b>				<b>Ab Wustrau Hauptstraße</b>			
08:05	10:05	14:06	16:05	09:29	11:29	15:29	17:29
Ab Bahnhof-Spandau RE 6				An Bahnhof Wustrau-Radensleben *			
08:22	10:22	14:22	16:22	09:33	11:33	15:33	17:33
Ab Bahnhof Hennigsdorf RE 6				Ab Bahnhof Wustrau-Radensleben RE 6			
08:52	10:52	14:52	16:52	09:36	11:36	15:36	17:36
An Bahnhof Wustrau-Radensleben				An Bahnhof Hennigsdorf RE 6			
09:18	11:18	15:18	17:18	10:04	12:04	16:04	18:04
Ab Wustrau-Radensleben Bus 777				An Bahnhof Berlin-Spandau			
09:21	11:21	15:21	17:21	10:36	12:36	16:36	18:36
An Wustrau Hauptstraße				An Bahnhof Gesundbrunnen			
09:25	11:25	15:25	17:25	10:53	12:51	16:55	18:54

Bus 777 fährt von und nach Neuruppin, weitere Abfahrtszeiten von Wustrau sind 12:30, 18:30.  
Abfahrtszeiten von Neuruppin-Pfarrkirche: 09:05, 11:05, 12:05, 15:05, 17:05, 18:05.

\* Der Bus fährt weiter nach Neuruppin, Pfarrkirche, an  
09:48 11:48 15:48 17:48

Jetzt aber heißt es erst einmal: Vom Eise befreit sind Strom und Bäche – und wir freuen uns auf ein abwechslungsreiches Frühjahr mit Ihnen in Wustrau.

Ihr Brandenburg-Preußen Museum



**01) Marie Goslich. Aufbruch aus der Fontane-Zeit.**

Eine fotohistorische Ausstellung,

Sonntag, 14. April, bis Donnerstag, 19. Dezember 2019

Als Marie Goslich 1882 aus einem Schweizer Pensionat in ihre brandenburgische Heimat zurückkehrte, veröffentlichte Theodor Fontane gerade den vierten Band der „Wanderungen durch die Mark Brandenburg“. Mit seinen Beschreibungen der Herrenhäuser, Klöster und Kirchen verlieh er dem verblasenden Ruhm des alten Preußen noch einmal neuen Glanz.



Doch mit dem Dreikaiserjahr 1888 war dieses alte Preußen endgültig Geschichte – die Gründerkrise war überwunden und es herrschte allgemeine Aufbruchsstimmung. Der Siegeszug der Technik ging mit einer Beschleunigung aller Lebensbereiche einher. In den Großstädten rollten die ersten Autos durch die inzwischen elektrisch beleuchteten Straßen. Zur Jahrhundertwende wurden diese Entwicklungen auch auf dem Land sichtbar, nicht zuletzt in Gestalt der Städter. Diese strömten im Zuge der erwachenden Freizeit- und Körperkultur aus den Städten ins ländliche Idyll.

Marie Goslich beschrieb diesen Wandel in Artikeln und Essays und hielt ihn mit der Plattenkamera fest. Ihre Motive fand sie nicht nur im städtischen Milieu, sondern auch auf dem Land – bei den Bauern, Handwerkern, Fischern, Hausierern und vor allem den Frauen. Ihre einfühlsamen Bilder dienten Marie Goslich vor allem dazu, ihre sozialkritischen Reportagen zu illustrieren. Ihre Glasnegative überdauerten in einem Treppenschlag im Havelland.

Die Sonderausstellung wird begleitet von zahlreichen Vorträgen, Konzerten und Veranstaltungen.

## **02) Maler, Mentor, Magier: Otto Mueller und sein Netzwerk in Breslau**

Eine Ausstellung der Nationalgalerie, Staatliche Museen zu Berlin, in Zusammenarbeit mit der Zusammenarbeit mit der Alexander und Renata Camaro-Stiftung und dem Muzeum Narodowe we Wrocławia

**Freitag, 05. April bis Mittwoch, 02. Oktober 2019**  
10785 Berlin, Potsdamer Straße 98A

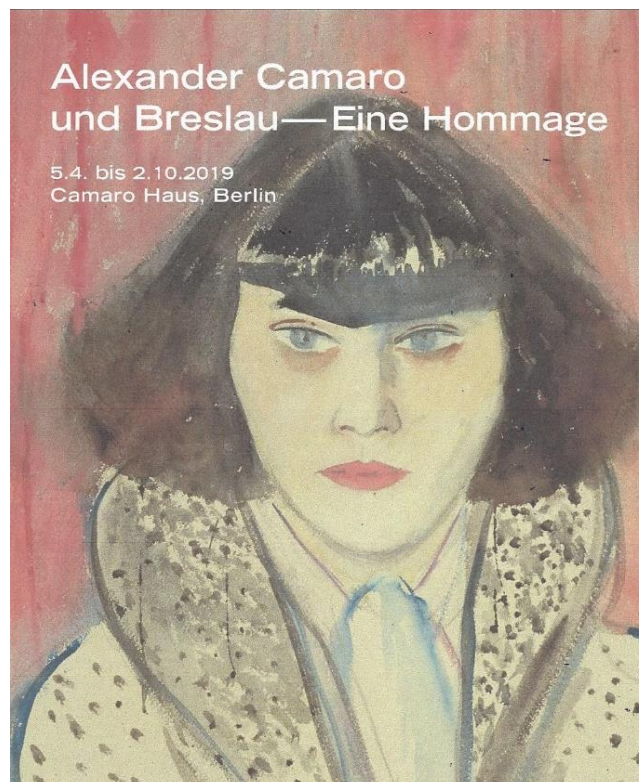



## Landesgeschichtliche Vereinigung für die Mark Brandenburg

<http://geschichte-brandenburg.de/lv-neu/veranstalt.html>

*Postanschrift:* Landesgeschichtliche Vereinigung für die Mark Brandenburg e. V.

- Archiv und Bibliothek -

c/o Zentral- und Landesbibliothek Berlin

Postfach 610 179

10922 Berlin

*Email:* [bibliothek@geschichte-brandenburg.de](mailto:bibliothek@geschichte-brandenburg.de), [archiv@geschichte-brandenburg.de](mailto:archiv@geschichte-brandenburg.de)

**Sonnabend, 28. September 2019, Potsdam**

### **03) fontane.200 / Brandenburg – Bilder und Geschichten**

Besuch der Ausstellung in Potsdam

Führung: N.N. – Dauer: 60 Minuten. Treffen: 13.45 Uhr an der Kasse des Hauses der Brandenburgisch-Preußischen Geschichte, Kutschstall, Am Neuen Markt 9, 14467 Potsdam. Kosten für Eintritt und Führung: € 9,- pro Person. ÖPNV: Mit S-Bahn oder Regionalexpress bis Potsdam Hbf., dann weiter zu Fuß (1 km) oder mit Tram 93, 96 bis Alter Markt/Landtag (Fußweg ca. 270 m). Wegen der begrenzten Teilnehmerzahl (15 Personen) verbindliche Anmeldungen bis zum 21. September 2019 erforderlich bei Gerhard Weiduschat, E-Mail [g.weiduschat@gmail.com](mailto:g.weiduschat@gmail.com), Fax (030) 41 50 86 85 oder Postkarte an G. W., Engelmannweg 71, 13403 Berlin.

Eine Veranstaltung der Landesgeschichtlichen Vereinigung für die Mark Brandenburg e.V.

Theodor Fontanes (1819-1898) Spurensuche in Brandenburg hat dem Land einen prägenden Stempel aufgedrückt, und tief sind die Spuren, die er selbst hier hinterlassen hat. Fontane nimmt den Leser mit auf seine Erkundungsfahrten durch Brandenburg, und die Ausstellung folgt dem Reisenden. Sie lässt den Besucher dabei zusehen, wie aus unterschiedlichsten Informationen Bilder und Geschichten über Brandenburg entstehen: Wie bereitete sich Fontane auf seine Fahrten vor? Wie reiste er? Mit wem hat er gesprochen? Wer hat ihn begleitet? Was hat er gesehen und was gelesen? Die Schau gibt einen Einblick in Fontanes Schreibwerkstatt und zeigt ihn dabei, wie er vor Ort Material sammelt, es in seinen Texten effektiv arrangiert und über fast vier Jahrzehnte immer wieder bearbeitet. Fontane kommt den Besuchern nahe: als Reisender, als Geschichtensammler und Arrangeur, als Erzähler und als Texthandwerker bei der Arbeit an seiner „Liebeserweckung für das Ganze“ der Mark Brandenburg.



**04) Ausgeblendet. Der Umgang mit NS-Täterorten in West-Berlin**

**Sonderausstellung, noch bis zum 29. September 2019, Berlin**

**Ort:** Gedenkort SA-Gefängnis Papestraße, Werner-Voß-Damm 54 a, 12101 Berlin (S-Bahnhof Südkreuz Ausgang General-Pape-Straße / Werner-Voß-Damm).

Öffnungszeiten: Dienstag, Mittwoch, Donnerstag und Sonntag: 14 bis 18 Uhr, Eintritt frei.

Im Stadtbild Berlins finden sich heute zahlreiche Gedenkstätten, Dokumentationszentren und Mahnmale, die an die nationalsozialistischen Verbrechen erinnern. Der Einrichtung vieler dieser Orte – gerade, wenn es sich um sogenannte Täterorte handelt – ging jedoch eine lange Geschichte des Ausblendens und Verschweigens sowie politischer Auseinandersetzungen voraus. Die Ausstellung erzählt von diesem schwierigen Prozess und dem großen Engagement einzelner Menschen und Initiativen für eine angemessene Erinnerungskultur in West-Berlin.

Entwickelt wurde die Wanderausstellung vom Aktiven Museum Faschismus und Widerstand in Berlin und von der Gedenk- und Bildungsstätte Haus der Wannsee-Konferenz.

Täterorte u.a. Gestapo-Gelände, Wannsee-Villa, Deportationsbahnhof Grunewald.

**05) Die lieben Kleinen ... Dynastischer Nachwuchs als Hoffnungsträger und Argument**

7. Nachwuchsworkshop des Netzwerks HiKo\_21 der Historischen Kommission zu Berlin in Kooperation mit dem Geheimen Staatsarchiv Preußischer Kulturbesitz unter inhaltlicher Federführung des HiKo\_21-Mitglieds Dr. Irena Kozmanová.

**Montag, 07. Oktober 2019, ab 09:00 Uhr**

Ort: Jägerstr. 22/23 (Berlin-Brandenburgische Akademie der Wissenschaften), 10117 Berlin-Mitte, Konferenzraum 1.

**Programm:**

[https://www.hiko-berlin.de/fileadmin/redakteur/05\\_Rueckblick/Veranstaltungen/2019-10-07\\_Die\\_lieben\\_Kleinen/Flyer.pdf](https://www.hiko-berlin.de/fileadmin/redakteur/05_Rueckblick/Veranstaltungen/2019-10-07_Die_lieben_Kleinen/Flyer.pdf)





Die Historische Kommission zu Berlin e.V. ist eine Gelehrten-gesellschaft, die Forschungen auf dem Gebiet der Landes-geschichte Berlin-Brandenburgs sowie Brandenburg-Preußens durch wissenschaftliche Projekte, Publikationen, Vorträge, Tagungen und andere öffentliche Veranstaltungen fördert und initiiert. Ein Anliegen der Kommission ist die Förderung des wissen-schaftlichen Nachwuchses, wofür 2014 das Netzwerk HiKo 21 ins Leben gerufen worden ist. [www.hiko-berlin.de](http://www.hiko-berlin.de)



Das Geheime Staatsarchiv Preußischer Kulturbesitz ist vor allem zuständig für die Überlieferung aus den zentralen Behörden und Einrichtungen Brandenburg-Preußens. Als früheres Zentral-archiv ist es heute weitgehend ein historisches Archiv, das seine Bestände durch Nachlässe und Sammlungen ergänzt und zudem Überlieferungen aus früheren Provinzen verwahrt, aber auch die Archivierung moderner Unterlagen aus den Stiftungs-einrichtungen übernimmt. Im Kosmos der Stiftung Preußischer Kulturbesitz ist das GStA PK auch selbst aktiv als Wissenschafts- und Forschungseinrichtung tätig. [www.gsta.spk-berlin.de](http://www.gsta.spk-berlin.de)



In der Abteilung Niederlandistik der Philosophischen Fakultät der Karls-Universität Prag wird zur Sprache, Literatur, Geschichte und Politik der niederländischsprachigen Länder geforscht und gelehrt. Die Beziehungen zwischen Zentraleuropa und den Niederlanden sowie die politische Funktion von Literatur stehen hierbei im Mittelpunkt. Die Abteilung ist eine zentrale Anlaufstelle für zentral-europäische Forscher\*innen sowie für die interessierte Öffentlich-keit. Sie vermittelt in internationaler Zusammenarbeit aktuelle Forschungsergebnisse zu Fragen rundum die Niederlande.

HiKo<sub>21</sub>

Herrschaftsausübung – so die Ausgangsthese des Work-shops – wird als dynastische Teamleistung gedeutet und dem Nachwuchs wird hierbei eine entscheidende Rolle zugesprochen. Die Nachfolger wurden instrumentalisiert und als politisches Argument eingesetzt. Wie und mit welchem Erfolg dies vorstättenging, wird im Workshop zu ermitteln und zu zeigen sein. Neben der Hohenzol-lerndynastie werden in vergleichender Perspektive die Wettiner ebenso in den Blick genommen wie andere Herrscherfamilien. Die Beschäftigung mit Prinzessinnen und Prinzen trägt dazu bei, unser Verständnis von Herr-schaftslegitimation und -festigung in der Frühen Neuzeit zu erweitern; mithilfe neuer Forschungsansätze der Diplomatie-, Emotions- oder Kunstgeschichte wird die Rolle des dynastischen Nachwuchses in der politischen und symbolischen Kommunikation ausgeleuchtet.

Veranstaltungsort

Jägerstraße 22/23 (BBAW) | 10117 Berlin | Konferenzraum 1

Wir bitten um Anmeldung bis 25. September 2019

unter [info@hiko-berlin.de](mailto:info@hiko-berlin.de).

Finanziell gefördert durch:



Bildrechte: Stiftung Preussische Schlösser und Gärten Berlin-Brandenburg & Münzkabinett, Staatliche Kunstsammlungen Dresden

## Die lieben Kleinen...

Dynastischer Nachwuchs als Hoffnungsträger und Argument

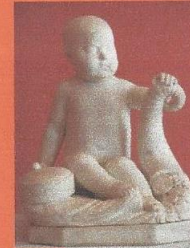

7. Nachwuchsworkshop des Netzwerks HiKo<sub>21</sub>

7. Oktober 2019

## Die lieben Kleinen... Dynastischer Nachwuchs als Hoffnungsträger und Argument – Programm

### 9.00 Uhr | Begrüßung & Einführung

Grüßwort des Vorsitzenden der Historischen Kommission zu Berlin e.V. | Prof. Dr. Michael Wildt

Grüßwort der Direktorin des Geheimen Staatsarchivs PK | Prof. Dr. Ulrike Höroldt

9.20 Uhr | Kindeserziehung im Geflecht dynastischer Positionierungen – zur Dynamik der Rollen frühneuzeitlicher Fürstinnen | Dr. Jill Bepler (Wolfenbüttel)

### 10.00 – 12.00 Uhr | Sektion 1 | Legitimierungsdruck ohne und mit Nachkommen

Moderation Stefanie Fink M.A. | Kommentar Prof. Dr. Michael Rohrschneider

10.00 – 11.00 Uhr | Wenn die Kleinen fehlen... Das Ausbleiben des dynastischen Nachwuchses als Handlungsmovens im herrschaftlichen Diskurs anhand der Medici im Großherzogtum Toskana (1717–1723) | Cathérine A. Ludwig-Ockenfels M.A. (Gießen)

11.00 – 12.00 Uhr | »Gnädigster Papa« – »Hertztiebender Sohn«. Annäherungen an ein Vater-Sohn-Verhältnis zwischen Legitimation, Repräsentation und »frommer Familienpolitik« am Beispiel der Grafen Christian Ernst (1691–1771) und Heinrich Ernst zu Stolberg-Wernigerode (1718–1778) | Dr. Mareike Fingerhut-Säck (Magdeburg) & Thomas Grunewald M.A. (Halle)

12.00 – 13.30 Uhr | Gemeinsame Mittagspause

### 13.30 – 15.30 Uhr | Sektion 2 | Instrumentalisierung der lieben Kleinen?

Moderation Vít Kortus M.A. | Kommentar Dr. Michael Kaiser

13.30 – 14.30 Uhr | Den »Kindern der Welfen« gedenken. Zur Bedeutung seiner Nachkommen für die Herrschaftsinzenierung Anton Ulrichs von Braunschweig-Wolfenbüttel (1633–1714) | Carolin Sachs MSt. (Göttingen)

14.30 – 15.30 Uhr | Taufen als dynastische Selbstverortung. Das Taufzeremoniell am Dresdner Hof als Indikator für sächsische Machtansprüche zwischen 1720 und 1762 | Ulrike Marlow M.A. (München)

15.30–16.15 Uhr | Kaffeepause

### 16.15 – 18.30 Uhr | Sektion 3 | Nachwuchs im Hause Hohenzollern

Moderation Dr. Lena Oetzel | Kommentar Dr. Jasper van der Steen

16.15 – 17.15 Uhr | Darf der Thronfolger Hunger haben? Wilhelm Heinrich von Brandenburg (1648–1649) als Argument | Dr. Irena Kozmanová (Prag)

17.15 – 18.15 Uhr | Das Diarium Ottos von Schwerin (1663–1672): eine Quellenkritik zwischen Repräsentation und Emotion | Jonas Bechtold M.A. (Bonn)

Abschlussdiskussion

### 19.00 Uhr Verleihung des HiKo<sub>21</sub> – Nachwuchspreises 2019

Die Preisverleihung findet im Einsteinsaal der BBAW im 5. OG statt.

Anschließend kleiner Empfang.



HiKo<sub>21</sub>



Während der Veranstaltung werden Fotos für die Öffentlichkeitsarbeit der Veranstalter angefertigt. Mit Ihrer Teilnahme erklären Sie sich mit einer Veröffentlichung des Materials einverstanden.



**06) Auf Messers Schneide. Der Chirurg Ferdinand Sauerbruch zwischen Medizin und Mythos**

**Sonderausstellung, noch bis zum 2. Februar 2020**

Berliner Medizinhistorisches Museum der Charité, Charitéplatz 1, 10117 Berlin-Mitte

Öffnungszeiten & Preise: Di, Do, Fr 10 - 17, Mi und Sa 10 - 19 Uhr, Mo geschlossen.

Eintritt: 9,00, ermäßigt 4,00 Euro.

Sauerbruch – ein Mythos: Wie kein zweiter Arzt gilt Ferdinand Sauerbruch (1875-1951) als Inbegriff des Chirurgen. Gleichzeitig scheiden sich an ihm die Geister. Im Operationssaal gibt er alles, behandelt jeden ohne Unterschied. Als Generalarzt und Forschungsgutachter wusste er in der Zeit des Nationalsozialismus aber auch um die Praxis verbrecherischer Menschenversuche im KZ und erhob seine Stimme dagegen nicht. Wie ging das zusammen? Wer war dieser Mensch? Wie wurde er zum zwiespältigen Idol? Die Ausstellung ‚Auf Messers Schneide‘ zielt auf ‚den ganzen Sauerbruch‘. Sie folgt seinem beruflichen Werdegang aus kleinbürgerlichen Verhältnissen. Zeichnet seine wesentlichen Lebensstationen über Breslau, Zürich und München bis Berlin nach. Würdigt seine medizinischen Leistungen wie die Entwicklung der Unterdruckkammer für Operationen am offenen Brustkorb oder die Konstruktion aktiv beweglicher Prothesenarme. Die Ausstellung begleitet seine Auftritte auf öffentlicher Bühne und zeigt ihn als politischen Akteur. Dabei wird auch seine ambivalente Haltung zum Nationalsozialismus thematisiert. Deutlich wird, wie sein Ansehen über das Kriegsende hinauswuchs, das er operierend im Bunker der Charité-Chirurgie erlebte. Bis heute prägt seine Figur maßgeblich das Bild des ärztlichen Halbgottes in Weiß.

Weitere Informationen:

<http://www.bmm-charite.de/ausstellungen/sonderausstellung.html>

**Topographie des Terrors**

Niederkirchnerstraße 8, 10963 Berlin-Kreuzberg,

[info@topographie.de](mailto:info@topographie.de)

[www.topographie.de](http://www.topographie.de)

Ruf: 030-254 509-0

Fax: 030-254 09-99

**07) Das Reichsarbeitsministerium 1933–1945: Beamte im Dienst des Nationalsozialismus**

**Mittwoch, 03. April bis Dienstag, 08. Oktober 2019**

Die Ausstellung zeigt, in welchem Ausmaß das bisher meist als einflusslos dargestellte Reichsarbeitsministerium die nationalsozialistische Diktatur stützte. Es beteiligte sich an der





Diskriminierung einzelner Bevölkerungsgruppen und wirkte maßgeblich an der Organisation des Zwangsarbeitereinsatzes mit. Welche Auswirkungen die Arbeits- und Sozialpolitik auf die Menschen im Deutschen Reich, aber auch in den deutsch besetzten Gebieten hatte, machen Fallbeispiele deutlich. Durch die Darstellung einzelner Biografien von Beamten des Reichsarbeitsministeriums wird deren Handlungsspielraum in der NS-Zeit ersichtlich.

Die Ausstellung basiert auf Ergebnissen einer Unabhängigen Historikerkommission, die seit 2013 die Geschichte des Reichsarbeitsministeriums in der NS-Zeit erforscht.

- Zur Ausstellung liegt ein gleichnamiger deutsch-englischsprachiger Katalog vor

**Das Reichsarbeitsministerium 1933–1945. Beamte im Dienst des Nationalsozialismus / *The Reich Ministry of Labour 1933–1945. Civil Servants of the Nazi State.***

Katalog/Catalogue (deutsch/englisch), hg. v. d. / published by Stiftung Topographie des Terrors, vertreten durch / represented by Prof. Dr. Andreas Nachama, Berlin 2019, 312 S., ISBN 978-3-941772-41-0. 16,-- €.

Der Katalog zur Ausstellung zeigt, in welchem Ausmaß das bisher meist als einflusslos dargestellte Reichsarbeitsministerium die nationalsozialistische Diktatur stützte. Es beteiligte sich an der Diskriminierung einzelner Bevölkerungsgruppen und wirkte maßgeblich an der Organisation des Zwangsarbeitereinsatzes mit. Welche Auswirkungen die Arbeits- und Sozialpolitik auf die Menschen im Deutschen Reich, aber auch in den deutsch besetzten Gebieten hatte, machen Fallbeispiele deutlich. Durch die Darstellung einzelner Biografien von Beamten des Reichsarbeitsministeriums wird deren Handlungsspielraum in der NS-Zeit ersichtlich.



Burgstraße 27  
10178 Berlin-Mitte  
Ruf: 030-2475810

**08) Es begann in Gdańsk**

**Ausstellung**

**Polnische Erfahrungen**

**Dienstag, 24. September 2019, 19:00 Uhr**





### Der Ausbruch des Zweiten Weltkriegs und seine Folgen

#### Der Ausbruch des Zweiten Weltkriegs und seine Folgen

Vortrag von **Prof. PhD Jan Żaryn** mit anschließender Diskussion

**Einlass:** 18:30 Uhr

**Eintritt:** frei

**Ort:** Polnisches Institut, Burgstraße 27, 10178 Berlin

Der 1. September 1939 ist einer der wichtigsten Tage im historischen Gedächtnis der Polen. Der Ausbruch des Zweiten Weltkriegs, die Militäraktionen im September 1939 und die beiden folgenden Besetzungen – die deutsche und die sowjetische – prägten nicht nur das Schicksal der polnischen Bürger, die ihnen zum Opfer fielen und das Drama des Krieges auf verschiedene Weise erlebten, sondern auch die Erfahrungen und das Gedächtnis der nachfolgenden Generationen.

Wie wird der Ausbruch des Zweiten Weltkriegs 80 Jahre später wahrgenommen? Welche Folgen hat er für die polnische Geschichtsschreibung und Geschichtspolitik? Können wir von einer spezifischen „polnischen“ Erfahrung des Zweiten Weltkriegs sprechen?

**Prof. PhD Jan Żaryn** (geb. 1958) ist Professor für Geschichte an der Kardinal-Stefan-Wyszyński-Universität in Warschau und hat sich auf die Erforschung der Geschichte des 20. Jahrhunderts spezialisiert. Er ist Vorsitzender der Historischen Kommission des Komitees zum Gedenken an die Polen, die Juden retteten, Senator der Republik Polen und Chefredakteur der Monatsschrift „W Sieci Historii“.

Veranstalter: Polnisches Institut Berlin in Zusammenarbeit mit dem Zentrum für Historische Forschung Berlin der Polnischen Akademie der Wissenschaften

Info: [www.cbh.pan.pl/de](http://www.cbh.pan.pl/de), [www.wsieciprawdy.pl/sieci-historii.html](http://www.wsieciprawdy.pl/sieci-historii.html)

